WinJump
Concours de Complet
Inspection Vétérinaire

Version 9.3 – Janvier 2012



Table des Matières

1. Introduction	2
2. Les étapes en bref	2
3. Préparation du concours	2
3.1. Au niveau du concours	2
3.2. Au niveau de l'épreuve	3
4. Préparation de la visite	4
4.1. Ordre de passage	4
4.2. Gestion de la visite	5
4.3. Listes et horaires des départs du test	8

1. Introduction

Le but de ce document est de présenter la gestion de l'inspection des chevaux en concours de complet, fonction introduite dans **WinJump** dès la version 9.3.1

2. Les étapes en bref

La gestion de l'inspection des chevaux en concours de complet permet de faire le suivi des inspections vétérinaires et d'en tenir compte pour la préparation des listes de départ.

Les étapes, en bref, sont les suivantes:

1. Préparation de l'environnement requis et définition des visites
2. Gestion des visites
3. Préparation des listes de départ

3. Préparation du concours

3.1. Au niveau du concours

Pour pouvoir utiliser la fonction de gestion de l'inspection des chevaux, il est **indispensable** de configurer le concours comme suit:

1. Il faut créer un "LABEL" (ou "SERIE") pour chaque épreuve (ex CIC*, CCIYH, etc.) et attacher le label a l'épreuve
2. Il faut créer des têtieres pour les chevaux, le schéma recommandé est d'attribuer les têtieres par N° d'épreuve avec un "préfixe" indiquant le N° de l'épreuve, par exemple têtieres commençant à 101 pour l'épreuve N°1, 201 pour l'épreuve N°2, etc.

Les labels se gèrent sur le concours par le menu **Concours > Gestion des Labels:**

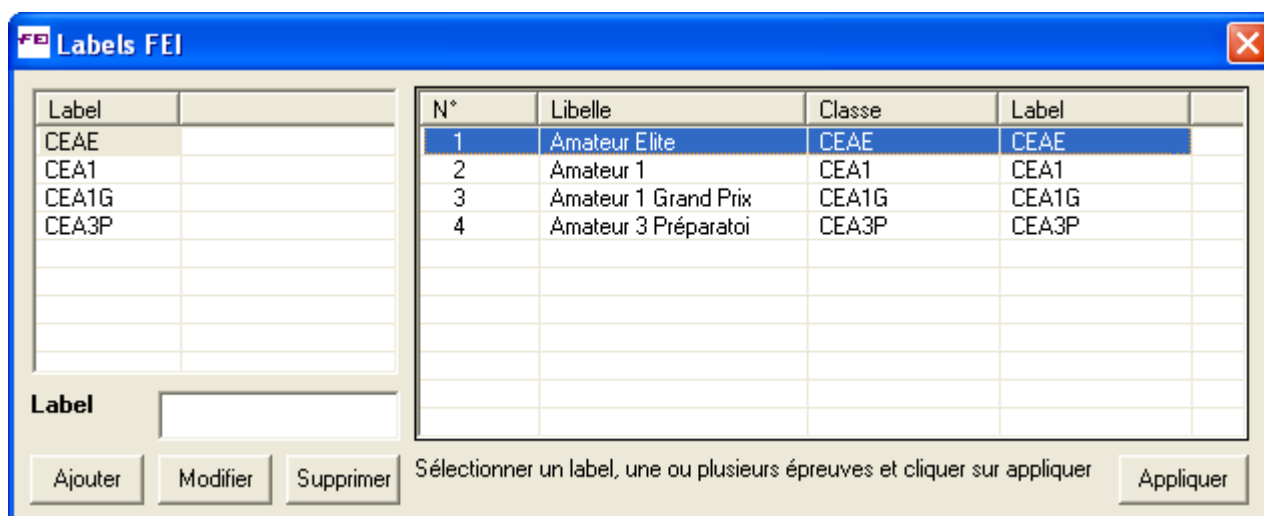

Pour attribuer le N° de têtes on peut procéder par le menu

Concours > N° de tête > Selon le départ d'une épreuve:

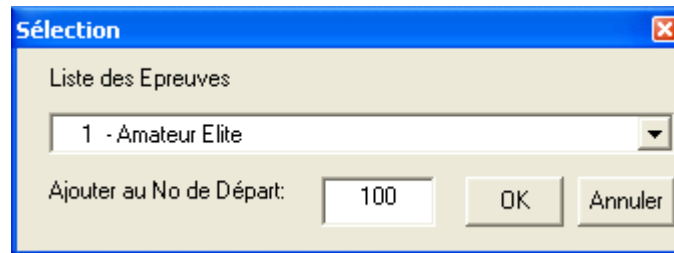

3.2. Au niveau de l'épreuve

Il est possible de gérer jusqu'à trois visites vétérinaires qui peuvent se faire avant ou après chacun des tests. Ceci se définit dans la fenêtre du barème de l'épreuve où l'on définit également la date et l'heure de chaque visite vétérinaire. Il relève de la responsabilité de l'utilisateur de définir les visites de manière logique.

Dans l'exemple ci-dessous, il est prévu deux visites vétérinaires une avant le test de dressage et une après le test de fond:

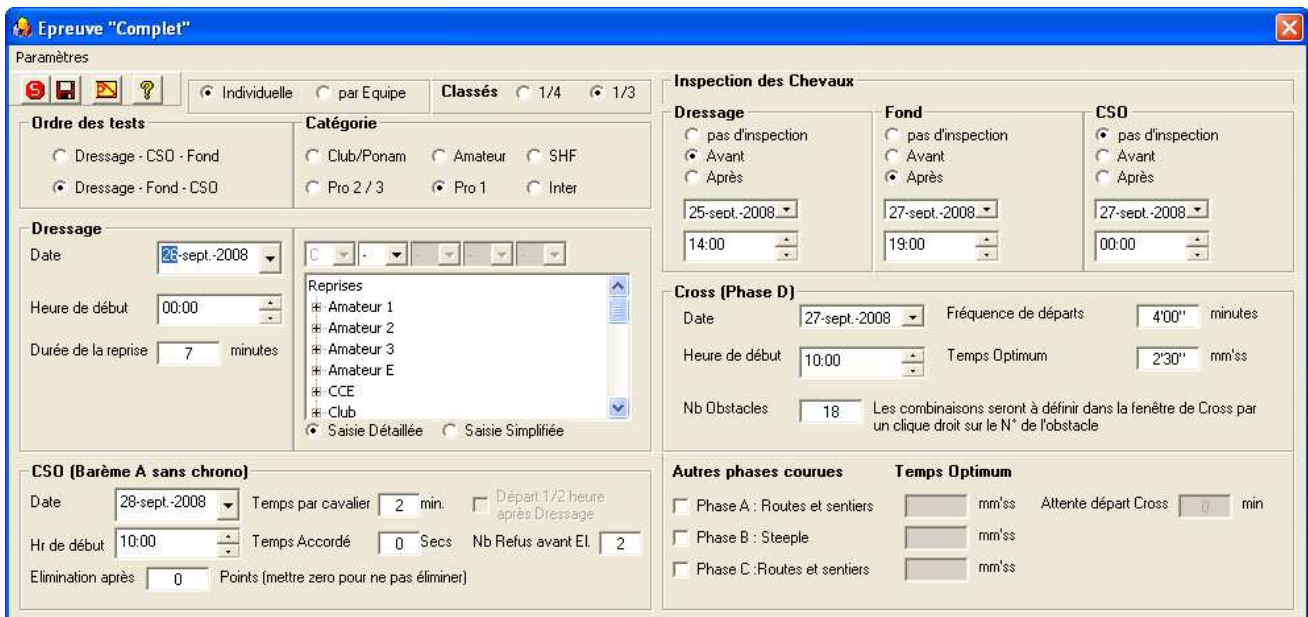

4. Préparation de la visite

4.1. Ordre de passage

La gestion de l'inspection de chevaux se fait au niveau de chaque épreuve, par le menu

Epreuve > Inspection des chevaux

dans cette fenêtre les chevaux sont identifiés par leur N° de têtère, d'où la nécessité d'avoir préalablement attribué des N° de têtères.

Il faut en premier lieu définir l'ordre de passage des chevaux à la visite vétérinaire. Cet ordre de passage se définit à deux niveaux, d'abord l'ordre des nations (irrelevant pour les concours nationaux) puis l'ordre des cavaliers et chevaux par nation. Pour chacun des deux groupes on a le choix entre un ordre alphabétique et un ordre aléatoire. Les options de définition de l'ordre sont accessibles par le bouton:



Dans le cas de l'ordre alphabétique des nations, la première nation sera choisie de manière aléatoire puis les autres suivront dans l'ordre alphabétique circulaire:

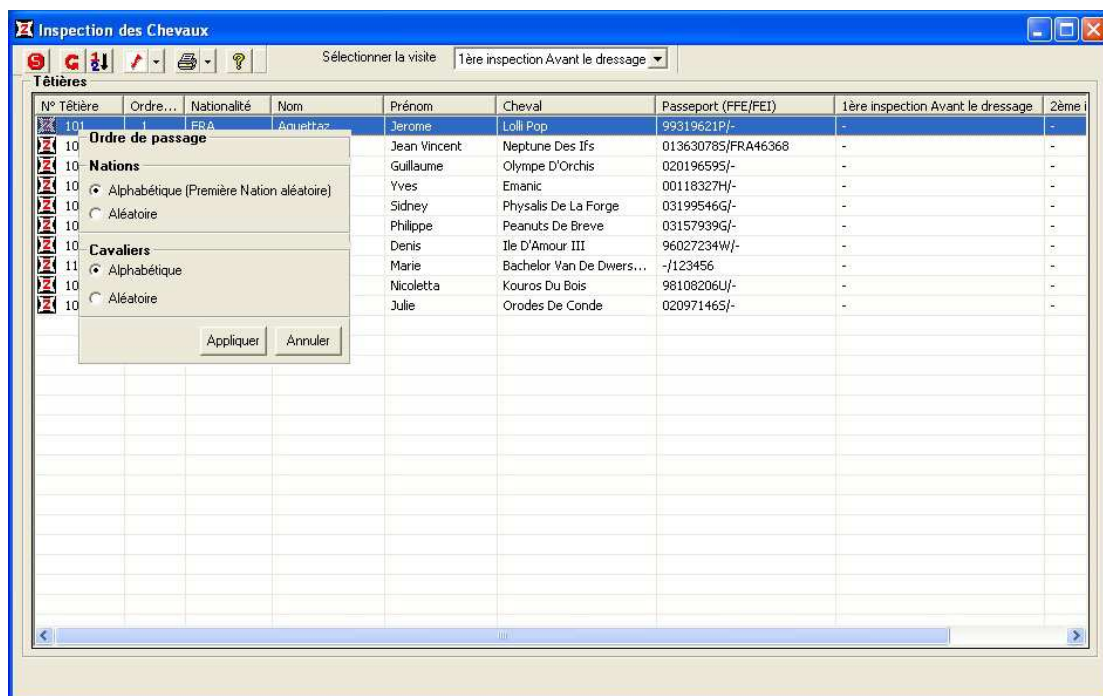

Si nécessaire, il est possible de modifier manuellement l'ordre de passage en déplaçant un cheval dans la liste puis en renumérotant les ordres de passage, par le bouton:



A noter qu'il est possible de redéfinir l'ordre de passage à tout moment, entre deux visites par exemple, mais, attention, sans retour à l'ordre précédent

4.2. Gestion de la visite

Pour la gestion "sur place" de la visite, on édite le rapport "**Formulaire de saisie**" qui présente, pour la visite sélectionnée, les chevaux dans leur ordre de passage avec le statut des visites précédentes. Sur ce formulaire on marque le statut du cheval avec la possibilité de saisir une observation:

Rapport
Rappports Impression

1 de 1

Jardy
1ère Inspection des Chevaux
Serie: CEA2 - 26-sept 14:00

Tétière	Cheval	Cavalier	Statut	OK	Ré-inspection	pas OK	Pas Présenté	Remarque
Canada								
103	Orodes De Conde	Julie Blanchet	<input type="checkbox"/>	<input type="checkbox"/>	<input type="checkbox"/>	<input type="checkbox"/>	<input type="checkbox"/>	
France								
101	Lolli Pop	Jerome Aguetaz	<input type="checkbox"/>	<input type="checkbox"/>	<input type="checkbox"/>	<input type="checkbox"/>	<input type="checkbox"/>	
104	Neptune Des Ifs	Jean Vincent Baracand	<input type="checkbox"/>	<input type="checkbox"/>	<input type="checkbox"/>	<input type="checkbox"/>	<input type="checkbox"/>	
105	Olympe D'Orchis	Guillaume Capelle	<input type="checkbox"/>	<input type="checkbox"/>	<input type="checkbox"/>	<input type="checkbox"/>	<input type="checkbox"/>	
108	Emanic	Yves Delepiere	<input type="checkbox"/>	<input type="checkbox"/>	<input type="checkbox"/>	<input type="checkbox"/>	<input type="checkbox"/>	
106	Physalis De La Forge	Sidney Dufresne	<input type="checkbox"/>	<input type="checkbox"/>	<input type="checkbox"/>	<input type="checkbox"/>	<input type="checkbox"/>	
102	Peanuts De Breve	Philippe Frequelin	<input type="checkbox"/>	<input type="checkbox"/>	<input type="checkbox"/>	<input type="checkbox"/>	<input type="checkbox"/>	
109	Ile D'Amour III	Denis Reyes	<input type="checkbox"/>	<input type="checkbox"/>	<input type="checkbox"/>	<input type="checkbox"/>	<input type="checkbox"/>	
110	Bachelor Van De Dwerse Hagen	Marie Tomeri	<input type="checkbox"/>	<input type="checkbox"/>	<input type="checkbox"/>	<input type="checkbox"/>	<input type="checkbox"/>	
Italie								
107	Kouros Du Bois	Nicoletta Previsani	<input type="checkbox"/>	<input type="checkbox"/>	<input type="checkbox"/>	<input type="checkbox"/>	<input type="checkbox"/>	

Logos: WinJump, FFE, 2009, JUMP, Alain Batt, CHOCOLATERIE, Ile & Vilaine LE DEPARTEMENT

WinJump Page 1/1 31-janv.-2012 9:00

Il faut ensuite saisir, le statut des chevaux dans la fenêtre de gestion de l'inspection des chevaux. Initialement le statut est mis à "-" (non-défini). Le bouton avec son menu déroulant:

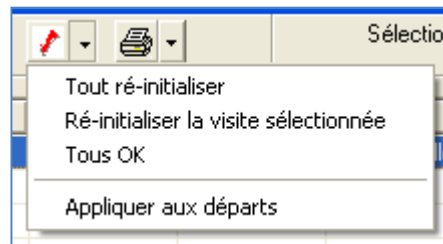

offre les options globales suivantes

- **Tout ré-initialiser:** ceci remet à "-" toutes les visite de l'épreuve
- **Ré-initialiser la visite sélectionnée:** ne ré-initialise que la visite sélectionnée dans le menu déroulant
- **Tous OK:** met tous les chevaux pas encore définis à OK pour la visite sélectionnée

N° Tête	Prénom	Cheval	Passeport (FFE/FEI)	1ère inspection Avant le dressage	
103	Julie	Orodes De Conde	020971465/-	-	
101	Jerome	Lolli Pop	99319621P/-	-	
104	Jean Vincent	Neptune Des Ifs	013630785/FRA46368	-	
105	FRA Capelle	Guillaume	Olympe D'Orchis	020196595/-	-
108	FRA Delepiere	Yves	Emanic	00118327H/-	-
106	FRA Dufresne	Sidney	Physalis De La Forge	03199546G/-	-
102	FRA Frequelin	Philippe	Peanuts De Breve	03157939G/-	-
109	FRA Reyes	Denis	Ile D'Amour III	96027234W/-	-
110	FRA Torneri	Marie	Bachelor Van De Dwers...	-/123456	-
107	ITA Previsani	Nicoletta	Kouros Du Bois	98108206UJ/-	-

Pour définir le statut d'un cheval il faut faire un clique droit sur la ligne correspondante et sélectionner le statut approprié. A noter que les statuts "**pas OK**" et "**Pas Présenté**" seront appliqués immédiatement aux visites suivantes. Le statut "**ré-inspection**" est un statut transitoire qui devra être modifié en "**OK**" ou "**Pas OK**" avant le début du test et avant l'application du statut aux listes de départ.

Le statut des visites peut être édité par le rapport "**Statut des Visites**":

Rapport
Rappports Impression
78% 1 de 1

WJ
Jardy
1ère Inspection des Chevaux
CEA2

Têteière	Cheval	Cavalier	1ère Visite 26-sept 14:00	2è me Visite 27-sept 08:00
Canada				
103	Orodes De Conde	Julie Blanchet	OK	-
France				
101	Lolli Pop	Jerome Aguetaz	OK	-
104	Neptune Des Ile	Jean Vincent Baracand	pas OK	pas OK
105	Olympe D'Orchis	Guillaume Capelle	OK	-
108	Emanio	Yves Delepiere	OK	-
106	Physalis De La Forge	Sidney Dufresne	OK	-
102	Peanuts De Breve	Philippe Frequelin	Ré-inspection	-
109	Ie D'Amour III	Denis Reyes	Pas présenté	Pas présenté
110	Bachelor Van De Diverse Hagen	Marie Tomerj	OK	-
Italie				
107	Kouros Du Bois	Nicoletta Previsani	OK	-

Logos: International, FFE, 2009, JUMP, Main Ball CHOCOLATERIE, Ile & Vlatne LE DEPARTEMENT

WinJump WinJump Page 1/1 31-janv-2012 8:56

Les couleurs des lignes sont celles définies dans l'onglet présentation du panneau de configuration, les lignes paires ont la couleur N°1, les lignes im paires la couleur N°2 et les chevaux "Pas OK", "Pas Présentés" ou "ré-inspection" ont la couleur N°3.

4.3. Listes et horaires des départs du test

Une fois la saisie vétérinaire terminée (et tous les statuts "ré-inspection" enlevés) on peut procéder à la préparation des départs du test et le cas échéant des horaires de passage. Pour le dressage, il est probable qu'un horaire préliminaire, avec insertion de pauses, aie déjà été préparé. Cette étape mettra à jour les listes de départ pour tenir compte des défections dues à l'inspection vétérinaire.

Il faut:

1. Utiliser la fonction "Appliquer aux départs"

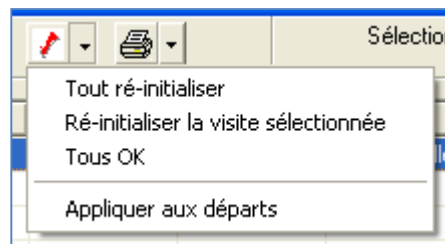

ceci marquera les chevaux en infraction comme NP dans les tests suivants. A ce stade l'ordre de départ et l'horaire de passage ne sont pas modifiés, en effet, selon les cas, on voudra peut-être garder l'ordre et les horaires déjà publiés.

2. Si on souhaite modifier les ordres de départ et les horaires de passage (ces deux opérations ne pouvant pas être dissociées), il faut utiliser, dans la fenêtre principale de **WinJump**, la fonction "**N° de départ par défaut** "

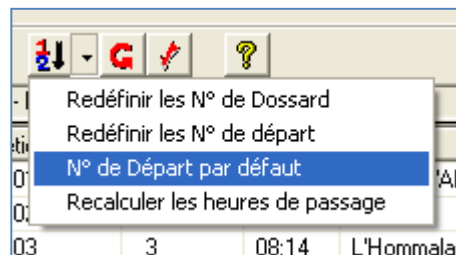

Lors de cette opération les horaires de départs seront conservés comme définis initialement avec les pauses et heures de passage imposées. Il sera évidemment possible de les modifier si nécessaire.